青島大新民報

內務總署登記證京字第卅伍號 郵政登記認爲第三類新聞紙 發行人 孫天鍾 發行所山東路六號 青島大新民報社 報費每月三元五角 外埠加郵費六角

汪主席病狀良好
褚外長在東京談話

（東京中華電）國民政府外交部長褚民誼氏因慰問因病療養中之汪主席前赴日、主席病狀因日本醫學界獻身的治療、經過極爲良好、乃於三日發表談話如左、對日本皇室御懸念始、及日本朝野之盡力表示謝意。

褚外交部長談

關於汪主席病狀、政府國民咸祈早日痊癒、非常懸念、故此次特來親自問候病狀、目睹汪主席病狀、因日本醫學界熱心治療結果、經過極爲良好、不勝欣慰、又對日本皇室御懸念始、在日本官民一致懸念之下、與以種種便宜者、我朝野深爲感銘者也、余茲奉汪主席命特表示滿腔感謝之意云。（圖爲汪主席）

推進施策
谷大使返南京談

（南京中華電）爲接洽公務而歸國之谷駐華大使、一日歸南京、二日午後會見記者團談話如左：此次東上、專事就當面諸問題、加以報告、並接洽一切、目下大陸既展開大規模作戰、即應於此之現地施策、不可不研究、對華新政策、已竭力確實推進、例如米糧問題如中國方面之要求、不惜繼續力援助、國民政府汪主席目下正療養中、因陳主席代理以及各要人獻身的努力、諸施策之實行云。（圖爲谷大使）

國府新設義勇隊

（南京中華電）國民政府社會福利部、期國民勞動組織之確立、六月一日已發表右要領、於各地域設國民義務勞動隊、與警防團協力從事警防作業動員外、於上海選避難民收容俘遊民、使之勤勞工作云。

時論
盟邦助我完成獨立自主

自國民政府參加大東亞戰爭以後、盟邦日本、爲完成我國的獨立自主、毅然率先交還專管租界並撤廢治外法權、其他各友邦、亦爲盟邦此等道義友好精神所感動、聞風景從、次第交還或撤廢、使我國已失的主權、復得收回、被破壞的領土、復得完整、從此再恢復獨立國家的本來面目、於是百年來爲國人痛心疾首的租界問題竟能於去年一年間、獲得光榮的解決、這可以說是國民政府還都以來在外交方面的最大成功、同時也是盟邦日本以誠意待我的具體表現、假使盟邦日本不發動大東亞戰爭、不在大東亞戰爭中獲得這樣曠古絕今的偉大戰果、則英美在東亞的侵略勢力、恐怕永久沒有根除的一天、所謂租界所謂治外法權、亦只有繼其存在下去、甚至或將繼非洲黑人之後、澳洲紅人之後、而漸漸被其文化或消滅了、意念及此、實使人不寒而慄、而有大東亞戰爭發生太晚之感。

溯我國之有租界、係起於鴉片戰爭、英帝國主義者、施迫我訂立各種不平等條約、遂有租借地、租界、鐵道附屬地、公使館區域等等名詞、在其以租界爲居間、締結其特種條約、以租界爲侵略陣營的牙城、無孔不入、從此乃使我國淪爲次殖民地的地位、英帝國主義者、又假藉「均勢」的美名示惠於我國、其實則因其立國較遲、在東亞沒有獲得最高的利益、藉此以生產過剩的物資以租界爲居間、視我國爲其殖民地的市場、盡量作廣泛推銷、以達成其金元國家野心、遂造成我國國貧民弱的現象、時至今日、英美勢力已由東亞一掃而光、租界更成歷史名詞、中日兩國已在平等互惠的基本理念之下、邁入共存共榮的巨步、不論爲中國計、爲東亞計、都是願爲欣幸的、我們願前瞻後、實應該再作進一步的努力、完成大東亞戰爭。

佔領要衝平江安鄉
作戰規模龐大戰線延長
渝方深受衝動承認敗戰

華中戰線

（里斯本中華電）據重慶電、渝軍當局二日發表戰況如次：長沙東北八十公里之平江、已於一日被日軍佔領、洞庭湖方面已進至常德東方約二十公里地點北岸之安鄉、於一日已被日軍佔領、同時南岸日軍、亦已進出於漢壽（常德東方約三十七公里）北方十五公里之地點云。

（蘇黎支中華電）據美聯社重慶電稱、日本展開之洞庭湖作戰、使渝方深受衝動、此次作戰、較諸過去六年間於該地展開之五次攻勢規模均甚龐大、兵力均屬顯著增強、刻戰線向洞庭湖兩側伸張已延長至二百二十公里云。

進展加以豫測、時期尚早、重慶軍行動遲緩爲普通之事、重慶軍比於河南省於華中現多受航空部隊之有效攻擊、同時指揮此次洞庭湖作戰對重慶爲非常重負擔、「霧金山紀事報」載、關於洛陽戰、記事云、「洛陽喪失、於世界戰略上有重要意義、以美國民重慶迄現在已相當奮鬥、不可以爲今後亦將有以自慰、吾等如不增加武器貸與、則恐報道將在前途大公報論張言論、已不可信云。

（東京特電）重慶勿論矣、即英美亦作爲對日反攻前進據點而多大期待之河南方面第一戰區、因古都洛陽之陷落業已消滅、蓋此次河南會戰軍事上對敵與以大打擊者、不待指摘、第一戰區渝軍三十萬之潰滅極爲明顯也、又戰略上觀之、連繫華北與武漢方面南北之軍事的紐帶之確保、與隴海大半之確保相俟、可謂已置日軍之對重慶進攻主導權確固不動化、如人所周知、河南平原爲重慶抗戰經濟西北地區之有力基地、今也其地區一變而成爲

貢獻國府食糧政策
豫省作戰經濟意義極大

和平中國之伸張基盤、於佔領後和平中國當前之最大課題、創設華北食糧之一元的統合機關之華北食糧公社、但因在華中與華北之食糧事情、對華北食糧之確保、此次佔領地區內之食糧、預想河南農產物和平地區內流入預想天津北京市場之食糧品行市場已比作戰開始前、低落約一成、於民生安定有莫大貢獻、食糧確保上、物價問題之解決、物資之移動圓滑化以着手於食糧問題解決、即國府前會由民食之集中管理及調節之見地上、關於和平地區內食米移動加以限制、須經全國經濟委員會許可之物資中除去米之一項目、擴大米糧統制委員會機構之活動範圍、使正當米商及農民之移入圓滑化、乃米糧統制委員會之收買工作漸次進展、又鑑於各地米價之均衡化之必要、決議在物資取締價與中上海南京地區統制會內等入之際、在南京上海移入米一部爲存蓄備、以適正價格、於統制會徵價之許可一般民衆米由自由買賣此結果觀測上海南京等大都市周邊漸次解決、在目前市況於上海米價仍行高騰、一市石須五千五、六百元高價、但伴隨搬賣、自然爲米糧入增大、上海之米價似將達最大限度、故觀測不致過轉於反落、如此市例、爲於南方馬尼剌已經土萌、即在馬尼剌米價漲、已被土瑯、即在馬尼剌米價漲入限制撤廢結果、轉於反落云

日軍新攻勢進展
英美均表示異常驚愕

（里斯本中華電）紐約來電、哈斯特系夕刊新聞「紐約美國日報」、以「日本軍於中國大進擊」爲大標題、報道關於日本軍洞庭湖作戰之紀事、及重慶當局以爲狀士殺焉、對於重慶反擊抱一樣希望、對於中國戰線表示大之懸念、對日本軍新攻勢今後如何、明深刻憂慮、另一方面紐約美國日報

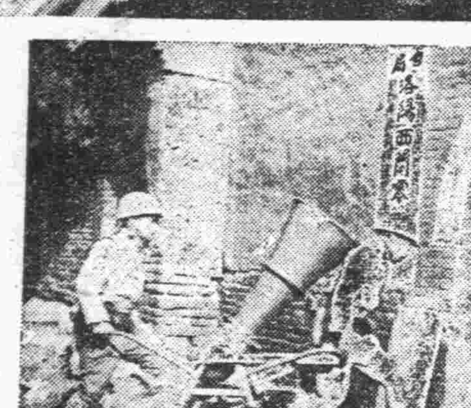

河南戰線畫信 （上）突入洛陽之日軍戰車隊（下）在洛陽活躍中之日軍宣傳隊（敵山報道班員撮影……華北軍報道部檢閱記）

恐懼巧妙進攻作戰
敵陣營內暴露不統一性

印度戰線

（印度前線中華電）預想雨季到來同時、日軍不顧雨季對來同時、日軍不斷繼續攻擊之手之勢、因遭進日軍無雨季之攻擊、焦躁至於極點、在印巴爾週邊、敵恐日軍巧妙近接戰鬥、對印巴爾之砲擊、集中重砲火之全力、而示焦躁情形、敵復於夜間遂漸發生火併、故其犧牲、愈益增大、另一方面企圖攝亂後方打通翁甫在北緬降下之空挺部隊因日軍不分晝夜之猛攻、與夫雨季到來、百人之中有四十人患病、無計可施、溫蓋凱特之後任空挺部隊指揮官之休頓、亦已支離滅裂、不能指揮空挺隊、加以曼特巴登司令部、對印巴爾陣地之空中補給、占航空力之大半、對空挺隊有見死不救之狀態、現可見之空挺隊已遭於敗殘之運命、又在史迪威指揮之重慶軍興在佛昂地區之印度重慶軍、因其運輸打通緬甸路之最大唯一目標、徒遭日軍力猛攻、而被擊碎、又挺俘虜供稱、最近向怒江西岸進出之渝軍雲南軍師團長譚「怒江水戰」、因逐日增加、瞬間裝戰部隊之朔軍、不能渡怒江、須速還軍藥糧秣」云云、而對上司作泣訴的要求、而度日如年、彈藥食糧無法爲濟故、遂意低下、而另一方面、因聯合軍在印緬國境嚴敗戰而焦躁之曼特巴登軍與史迪威軍之間、隔閡甚深、而在最近英美兩國內之國民、特指摘此點、如最近英國雜誌何方面之英美論調觀之、英國觀察報於四月十六日之評論謂在印緬戰線日本軍之成功、使盟軍在英美、濠聯、合軍陣營內之不安增大、現因表現一切種類之矛盾、曼特巴登固爲東南亞細亞反軸心軍總指揮官、然不得史迪威將軍與其差克兩人之同意、則不能進行何事、現輸甸反攻戰、使兩者對立激化、東南亞細亞司令部之達成目的者、視爲不可能云而痛論、又英每日郵報、要求發表西南亞細亞戰線之眞相之聲浪增大、而不能表示此眞相之困難、因不明曼特巴登與史迪威之指揮範圍、及因將介石在協力者之史迪威何故曼特巴登之指揮下、是以因開羅克會談紛成之戰略、以指揮由溫凱特之空挺部隊、擾亂後方、繼爲全緬反攻作戰、然在最後之瞬間、已被暴露聯合軍之作戰、與其最高主部屬之不統一云。

洛陽日軍乘勝西進
一舉殲滅渝軍千九百名

華北戰線

（河南日軍最前線中華電）日軍左翼追擊各部隊、五月二十五日擊碎謙村之敵據點、後循洛陽公路西進行至八坂附近、發現據有追擊砲之敵軍三千、當即對之取包圍攻勢、而獲得此次作戰以來之大戰果、即日軍各部隊於接到探兵之報告、知前方有敵、後於總密中乃自左右對之加以包圍、於下午一時、日軍距敵丘陵上陣地、僅三百米時、敵始發覺、業被包圍、於是乃以機關槍猛烈亂射、敵方張鼎明團長率第三十八軍十七師及三十五師、自遭受日軍之追擊、由陝縣逃至偃師新安、以至散地、其狼狽情形、歷歷在目、於獲得實情後、日軍部隊開始攻擊、並擊潰左右之包圍網、激戰經四小時、即將敵軍長壽蘊以下五九三名俘虜、戰果如次：敵遺屍一三〇〇具以上、俘虜五九三名、鹵獲追擊砲四門、重機槍十一挺、擲彈筒六三挺、步槍五二〇枝、手榴三五枝、電話七架、其他武器及子彈甚多。

黃河橋畔屠敵機四

（河南前線基地中華電）對河南日軍佔領地區、不斷出以遊擊戰之企圖之在渝美空軍及重慶空軍、二日朝九時頃又以P40機十三架來襲鄭州附近對既地周邊加以重轟炸後、復向黃河鐵橋渡河點上空飛來、經日軍所在部隊之猛烈果敢對空射擊、及航空部隊之邀擊、當擊墜其四架、使之倉皇遁走、我方無損害、只死傷中國人三名、此等敵空軍之盲炸、不過爲一般民衆慘酷之的而已云。

襲衡陽零陵
擊毀敵機九架

（大陸基地報道班員發中華電）對在渝美空軍基地、連日猛烈加以先制攻擊、完全封鎖敵之動之在中國日航空部隊、二日深更冒雲雨對湖南省衡陽飛機場及零陵、敢行夜間轟炸、攻擊零陵之一隊、對滑走路及附屬施設投下必中彈、將其炸碎、同時轟破地上小型戰鬥機六架又攻擊衡陽之部隊、地上轟毀小型機二架、并焚燬小型機一架、及破壞滑走路與其他設施、全部悠然歸還矣、合計地上轟破八架、焚燬一架、而轟炸效果、特於衡陽對軍事施設投下直擊彈、見發生大炸發、猛烈焚燒中云。

渝地區大混亂
避難英傳教師抵渝談

（廣州中華電）據重慶美聯社電、抵重慶、其中有一七十餘歲之美人傳教師、談述此次旅途中恐慌之恐怖、及混亂中之洛陽西安情形如次：余等遵奉美國領事館之撤退通告、於四月十四日出發、乘獨輪手車及敞車經兩星期抵洛陽、見洛陽郊外難民遍野、次晨日機襲洛陽、當晚吾等已乘火車向西安進發、火車進行極緩、然日機容襲不分晝夜、吾等所乘火車只得在黑暗隧道中停止兩日、車內煤烟與呼吸之臭氣、殊令人有窒息之勢、經兩晝三夜抵西安、居兩週後、所感受之恐怖與疲勞已令吾等作無生還之感、抵重慶後、知物價又高昂、如此、吾等以爲除回國外別無生路矣云云。

予敵損害千餘
比阿克島英軍受痛擊

（西南太平洋基地中華電）企圖於比阿克島上陸之美軍部隊、受日本軍陸空部隊猛擊、尤其於波斯內克、因作戰壯烈受莫大損傷之美軍、由巴索馬拉伊漸次集結波斯內克、於該地爲背負斷崖之狹隘海岸地帶、日軍狙擊部隊由右斷崖對敵軍加以的確攻擊、敵爲此全進退維谷、迄現在判明既遺棄五百八十五屍體、向奧維島方面目下猶試行必死海上逃亡、二十七日上陸開始以來迄二日、美軍戰死傷者統計千三百五十六名云。

攻擊敵船團
轟擊沉二艘

（南太平洋○○基地中華電）日軍航空部隊、自五月三十一日夕刻至深更、在新幾內亞比阿克島海面攻擊敵船團、戰果如左：中型輸送船一艘轟沉 大型輸送船一艘擊沉

信賴大戰力
德報讚日軍勇敢

（柏林中華電）總統大本營、以五月二十九日希特拉總統與大島日大使二十七日會談甚久之意旨、業經特別發表、從來僅由週間新聞廣播發表而已、茲特由總統大本營發表者、足證德政府當局重視此會談、又今週新聞電影將德美國製膠片再編輯、於電影解說謂日本軍之果敢與精神殆無類別、日本軍有無限戰力云、而鼓勵日將兵、德各報對大東亞戰爭因懷莫大之關心、最近對占領洛陽印度進擊等、特詳細報道、以鼓舞德國民之士氣云。

反英決意不退轉
對英英浴以冷水三斗
甘地聲明

（東京中華電）五月六日甘地翁已繫二月後而得釋放以來、出獄之後、乃世界注目集注於其一點、英美言論界於此甘地翁抱如何態度、成謂「今日英當局所採措置、證明英當局已悟從來態度之謬妄、而恢復理性、作自我宣傳之言、此勿論由於今日英美言論界對於印度問題之無理解、同時爲此次戰爭彌縫印度抹殺印度獨立運動之恰奇爾方式、已剝破饑感、則中止攻擊英國而有傾聽英國皮英美之良心、英美斷定對於最近反軸心軍好調、甘地如非至身命於祖國之東洋人易爲信念表現、夠最後預料「英國當局於余健康一經回復、即再將余監禁」、對於因翁釋放希望打開印度問題之英美言論界、不啻浴以冷水三斗、甘地翁預測監禁不無理由、致費加爾答驗、由英印政權許可公表、許可公表之政權此種、欲令甘地之「不遜」「頑迷」依書輸而明白、作爲再逮捕之口實、此處可見英國統治之實、見此甘地翁動向而秘密微笑之人、世界中唯一人、即英國首相恰奇爾是也、此人終生不變信念、乃「遲早吾等必打倒甘地及國民會議派、擊碎彼等意圖一切、對印度少與自由、則印度必愈成反英的從而在恰奇爾健在期間對印度更繼血之彈壓、甘地必再下獄、然印度西億民心歐起獨立火炎、已經印緬國境向塌地斯平原而下、在三色旗飄揚時、印度內一切英美勢力必被驅逐、此誠歷史所示亞細亞本然之道云。

巴列爾敵火併

（印度前線中華電）據守巴列爾陣地之敵、因日軍猛攻擊而呈衰弱的症狀、厭戰競競、在要塞及山頂陣地孤立之敵、恐日軍之白刃戰、而陷於恐怖症狀、稍聞響一聲、即驚恐欲絕、各陣地一齊開砲門而射擊、台格諾巴爾北方三叉路高地之敵、在濛雨中聞日軍一發威嚇射擊即驚、以一切火砲射擊、約二小時演自相攻擊、日軍部隊由背後奇襲攻擊、成功於該高地奪取、即此一例可知雨季到來敵精神的動搖難掩云

不受懷柔政策
絕對堅持一貫態度

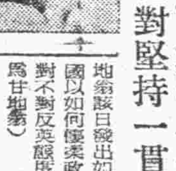

（廣州中華電）據印度廣播、於五月三十日已沉默二星期間、甘地翁該日發出如左聲明、強調英國以如何懷柔政策臨之、印度絕對不對反英態度所遜如下：（圖爲甘地翁）

余對此次釋放不感任何感謝或幸福、余於一九四二年撤回反英決意、較死尤苦、即反英決意如撤回、有余死之意味云。

印反英情勢激化
英百計掩蔽毫無效果

（仰光中華電）因本格的雨季到來、英印軍將與民衆之接觸、收容中補給、益形困難之印度之緊急危機、已傳播至印、敵情之不安、及緊生活道逆之印度國民不安益形增大、而英國當局乃[illegible]、但由國境擴大之戰線中、印度國民之不安、由前線逃亡之印度兵、已有不可隱蔽之形勢云。

翁必歡迎國民軍
印臨時政府宣傳部長見解

（仰光中華電）據甘地翁致印度國民會議派領導者賈卡爾之書簡內甘地翁依然不變自己之方針、要求英國由印度撤退者、爲緊於余生涯之要求、而致賈卡爾書簡內表示其熱烈反英態度者、并無何等之驚訝之國、殆爲當然者也、翁何耶、以孟加拉爲中心之食糧飢饉、在緬甸國境、更形惡化、印度民衆所苦者、出有二百萬之死者、百萬患疫病者、其慘狀實非言辭所能形容、使翁痛受刺戟而無疑也、特且抹煞一千九百四十二年翁之忠告、由英印共同所行印度國內物資殷向海外之流出、僅有增加、其結果今日印度如何悽慘、物資與食糧之不足、翁自痛感而無誤也、加以英國將美國濠洲軍隊、乃至阿菲利加之外國兵、無限制輸入、將所剩之印度糧道置於美國兵之管理下、可知狂奔防衛國境、翁必正視印度任何人可知敵務於前年要求英國勢力即時撤退開始大衆的不服從運動之際、印度狀勢在軍事上政治上經化數十倍、斷不能好轉、目睹此印度現實之英國、對翁之言動、可當觀爲好智、又翁當然對印度之戰況大爲關心、而直視情勢之推移而無疑也、視翁不知英國對印度決不與以自由、即對波斯主席斯國民軍爲印度獨立而戰爭、翁必大歡迎此事、甘地翁與波斯氏最後訣別之際、會謂：「君之運動成功之日余首先致祝電」云、由此可見一斑、爲對青人前途投大光明者云云。

透視

宣傳是宣傳、事實是事實、換句話說、宣傳不能隱蔽事實、而事實足以證明宣傳之虛僞、苟宣傳與事實不相符合、則其効力等於零、反不如不宣傳之爲愈也▲現在大多數的人、因明瞭宣傳之重要性、有的不顧自己的身價、欲藉報紙宣傳而提高在社會上之地位者、有的其實貪污、欲藉報紙宣傳表示自己如何清廉而放烟幕彈者、凡此種種實等於蔑視報紙之立場與使命、明眼人一見自明、毋待喋喋也▲須知事實勝於雄辯、而民間輿論勝於鐵案、如査由事實、而妄辭宣傳、則不僅徒犧牲報紙寶貴之篇幅、亦遺人以笑柄、故曰：須發揮輿論之眞正價値、不爲少數人所利用作「自我宣傳」則幸甚矣。

國際展望
英土蘇關係變化
蘇土益親近英土冷卻（二）

自德黑蘭會談迄今數個月中、英土蘇三國相互的關係、呈示幾可注目的動向、尤其是土耳其的態度、除其本身的以外、又是觀測英土兩國關係推移情況的計量器。

在德黑蘭會談後、英美蘇土曾在開羅舉行會談、土耳其拒絕了對方的參戰要求、但其實的事態仍然不斷的急劇變化、我們在此可以看到英土關係的異常冷淡、及蘇土關係的接近情況。

英土軍事委員會

在開羅所舉行強化英土同盟會談、土方只做「原則上的應酬」、而實際上一無成就、其最大的原因、就是土方提出「土耳其防衛武器不充分」、英美蘇也都承認、土耳其更方面如果參戰以後、土耳其之一定要受保加利亞地方德軍空陸一體的攻擊、土耳其防備此種攻擊的機械化兵力及空軍都極貧弱、據英近所拉管方邊境的情況、此種三月二日英外交部發表：「英政府雖以此種措置、但由於其基本觀念之、並不足認定」、英方已顯示讓步一事、由此觀之、英方已顯示讓步的措置。

我們知道英土兩方的報紙、則知英美方面要求土耳其要求過大、土方則認爲英美方面要求土耳其過大、但這個委員會從來僅僅上面講了、一月初旬世界上即報傳英土軍事委員會之談判已停止、英美對土變化的關係並不是單獨的問題、乃是根本必有的現象、換言之、英土關係的變化、一部現象。

三國關係的推移

自德黑蘭會談以來、一月四日蘇聯亡命政權發出警明書、再度燃起波蘭國境紛爭、因之英美蘇的關係極爲複雜、而且這種複雜、不只因爲蘇波兩國問題、尚有關歐洲問題、蘇聯與英美根深蒂固的相克、暴露他們立場的矛盾、一月十二日及一月十五日、蘇聯的對土態度已與英美不同、例如在開羅英美蘇土會談以後、蘇聯阻碍政機關通信社的猪肚會發出「英政府難以此種措置、但由於其基本觀念之、並不足認定」、英方已顯示讓步一事、由此觀之、英方已顯示讓步的措置、又於一月十七日蘇聯貨運報突然發表周報傳來的英德和平說、繼於十九日更登載「由土耳其從中斡旋之英德和平說」。

在今日看來可知實這種怪現象、在今日看來可知實基因於英美蘇關係根本的變化、尤其二月一日蘇聯對地方政府賦予外交權一事、更根據徹底自主獨行的方針。

我們可以想像、蘇聯於德黑蘭會議後、經過約一個月的冷靜觀察或將決定英美是否能如蘇方期待一樣而展開第二戰線、同時又抱有很大的疑問、即使英美能夠結成第二戰線、若爲時過晚、也將無用而以蘇聯、才出以上述的怪動作、督促英美結成第二戰線、同時並予以嚴重警告。

又蘇聯在其後約一個月的經驗、蘇聯最初一個月中以「期待第二戰線」爲基調的方針、或將轉爲欲以「獨自外交政策」爲基調的方針了」。

例如去年十二月十二日蘇聯捷克斯拉夫間相互援助條約的締結、警南斯拉夫吉特政權樹立的承認與保加利亞關係的緊密化、對芬蘭的和平攻勢、以及對近東的巴爾幹半島的外交工作、又自二月迄三月英美新聞所傳蘇土間開始某種外交交涉、以及土方要求強化改訂蘇土友好中立條約的風說此等事實、皆可謂因蘇聯根本變更方針而生的現象。

英土關係急速冷卻、與蘇土關係的顯著親近、今日已爲不可遮掩的事實了。

去年十二月當時、蘇聯曾判斷「土耳其的中立從來有利於反軸心方面、今日則只有利於德國」但至本年一月、則又表示「土耳其的中立、此時在蘇聯言之、乃爲必要者」云。（未完）

青島特別市政府榜示

爲榜示事本府考試辦事員通譯會計一案業將各項試卷分別審核評定分數計辦事員正取廿五名通譯員正取五名會計員正取十名又爲鼓勵向學起見附錄廿名計辦事員十五名通譯員四名會計員一名合將名次列後榜示周知凡名列正取者仰自榜示之日起限五日內到秘書處人事科報到聽候派委凡名在附錄者仰各加緊練習聽候甄錄任用特此榜示

計開

正取辦事員二十五名
海仲方 葉博生 宋景鑫 王志熹 傅宗詔 馬玉良 李甲昌 劉梓 王純生 杜明祿 邵復姪
王廷樞 鄧蒙中 孫元善 呂潤身 魏鐵錚 劉斌麟 韓武德 劉彥九 孫贊文 許廷湘 王晉文
文守仁 嚴盛治 王若愚

正取通譯員五名
張迪心 劉希彬 韓秀菊 張曼陽 王祖武

正取會計員十名
黃士銘 劉淑英 陳韶久 閻傑 吳道神 王貝申 趙榮增 劉世英 吳桂生 劉學文

附錄辦事員十五名
高葆慶 苗智新 劉春祥 姜有濱 譚公裕 盧立青 高健之 孫鴻琪 陳秉蘅 田香平 陳振聲
丁濠法 劉世武 周志德 王培潢

附錄通譯員四名
劉玉爺 楊恩三 李士民 葉琪桐

附錄會計員一名
徐晉臣

右榜通知
中華民國三十三年六月一日
市長 姚作賓

遺失聲明 啓者因不慎遺失和記華和保和昌立青島公記第一九七號華記名下匯票一張計國幣一萬元正以上匯票三只除向雙方掛失止付外特此聲明作廢 青島肥城路德生東代收機振興工廠啓

緊要聲明 本會經於五月十五日假春和樓召開第一屆理監事選舉結果選舉王仁友當選爲常務理事沈錫莊王錫鴻韓景昌尹克增王作德劉作彤當選爲理事劉耀俊郭有書當選爲候補理事高照佳尚增選爲監事湯樂天當選爲候補監事並於五月十七日接收辦事報到此登報聲明 青島特別市食肉販賣業同業公會謹啓

遺失聲明 啓者因不慎遺失濟南聚泰興號立青島聚盛號照付第三〇五號匯票一只計國幣三萬元義德棧章立青島康大藥房照付第二九〇號匯票一只計國幣七千元五千元六號國幣三千元以上匯票五只除向雙方掛失止付外特此聲明嗣後該匯票無論落於何人之手概作廢紙 青島肥城路德生東代滙

碾穀最快 茲設新式機械代碾穀子出貨好手工賤歡迎賜顧 天祥成啓 青島東鎮人和路二號 電話（三）一三〇六

招募 今欲聘用熟諳日語通譯一名願就該職時持履歷書至本處接洽可也 青島水產組合 主事楊口四郎 電話二、四八六一

緊要出號聲明 啓者敝號職員某某報號同第二君已另有七七號又第〇〇〇三八一號居住證除呈報警察局註銷外嗣後該二君在外一切行爲與敝號無涉恐未周知特此鄭重登報聲明 青島山東路八十四號 祥興號啓

讓盤聲明 讓盤人正大織染廠因無意經營將本號門面房間附屬物件完全讓與受盤人正大織染廠合記名下營業鋪號受盤人正大織染廠合記股東代表安靜之受盤人無涉除立有讓約存證外特此聲明 讓盤人正大織染廠股東代表安靜之 受盤人正大織染廠合記股東代表楊居正啓

遺失聲明 啓者因不慎遺失泰記號立青島義合棧照付第一九〇七號一只洋三千元匯照付第二四號一只洋五千元第二四號一只洋三千元第一四號一萬元整益利等前付第一五號一只洋三千元計國幣五萬一千元以上匯票除掛失止付外特此聲明作廢

緊要啓事 敬啓者鄙人在魯東、魯中、魯西等地經營事業多年且與各方銀行商號均有往來深恐有人假借鄙人名義有欺騙等情事發生特此聲明無論落於中外人手概作廢紙 居戶旅社敬啓

遺失聲明 啓者敝號不慎遺失北京福順德銀行立青島福順德銀行照付第五八一號匯票一只計幣五百元不慎遺失除掛失止付外具保將現款由青島福順德銀行取出並特登報聲明該票作廢 青島潤德茶莊啓

麻袋工廠機件出售 茲有鐵製木製機件出售若有願購者請至南仲家窪仲辛支路一七七之內接洽可也 大興工廠

出號聲明 敝店夥友樓殿明現已出號所保其居住證第六四一三六九號以後在外一切行動與店無涉 順泰西服莊啓

遺失居住證聲明欄
第〇三六二七號 居住證遺失 黃蘇甕 廣東路一五保 三戶 王克祥
第一〇九九七〇號 居住證遺失 李村支路四號附 六戶 王興氏
第一一〇〇六一號 居住證遺失 李村支路四號附 六戶 王彩雲
第一四三〇九二號 居住證遺失 廣東路一五號 王馨惠
第一八九五九〇七號 居住證遺失 膠東路四〇號 董鳳和
第〇〇〇八五一號 居住證遺失 山東路一三二號 顏永銘
第六二一六八一號 居住證遺失 大港山村三九〇號 孫增蓉
第一二二三四號 居住證遺失 即墨路東鎮洪滸村七五號 于成身
第〇三四八〇〇號 居住證遺失 曹縣路一四四號 辛兆平
第二八五七二號 居住證遺失 台東鎮費縣路一號 彭秀富
第〇三八〇四號 居住證遺失 鄆城北路五號 翟秀錦
第六六一三八號 居住證遺失 即墨路北曲村 紀家志
第一三五二一五〇號 居住證遺失 易州路三〇號 高名禮
第三五二〇〇五號 居住證遺失 滄口大馬路七一號 王子員
第〇七二四六七號 居住證遺失 台西四路一號 五戶 史萬祥
第〇八三五四三號 居住證遺失 信號山路二號 劉培福
第一〇六四六六號 居住證遺失 寗陽路一〇號 潘學朋
第六五五七〇五號 居住證遺失 金鄉路一二〇號 孫鳴均
第一三二二九三號 居住證遺失 膠州路七九號 王瓚
第二〇一九五六號 居住證遺失 冠縣路二號 金克殿
第二四四五七〇號 居住證遺失 東吳家村三三號 黃聚傳
第二四二三九〇號 居住證遺失 東吳家村七六號 張王氏
第二五二二二〇號 居住證遺失 小白幹路八號 吳洪貴
第〇一〇五八八號 居住證遺失 湖北路一七號 初錫鴻
第三四二二七五六號 居住證遺失 南仲家窪三戶 李文福
第一三〇七〇八七號 居住證遺失 昆明路一四號 王鳳昌
第三一〇五五一號 居住證遺失 昆明路八〇號 杜劉氏

地毯 西藏毯 廉價出售 曲阜路瀛洲旅社一號 電話②三七七八號

大信會計事務所 學校招生 業務要目 [illegible]

出租男女結婚大禮服 最新出品男女禮服燕尾服兒童禮服大小禮帽新式頭紗花籃花把禮堂鮮花專供租售 瑞豐洋服店 曲阜路七號電話②三一九六號

永生祥地毯古玩店 美術地毯 硬木傢俱 金石古玩 歡迎參觀 青島市河南路九號路東

特請著名俄國技師精製超等點心大菜 咖啡、紅茶、牛奶、汽水、蘇打、桔汁、可口可樂、俄國肉包、冀汁麵包、定製點心、當日取貨 冰激凌 物美價廉 歡迎賜顧 百樂門咖啡店 浙江路十二號 電話②四七六四

電機代碾穀子 當天取小米 敝磨坊自開辦代磨雜糧粉以來向蒙各界讚許爲酬答顧客盛意特另設備碾穀子電機數部較比石碾迅速更以勝用專門技師所碾之小米品質精良如蒙用手工碾殼子者當天取小米不延時日工資低廉 福成棧磨坊 冠縣路六五號 電話⑧八六九四號 謹啓

治瘧眞詮 唐拾義瘧疾丸 ▲青島各藥房均售▼ （經理）大昌工業原料號 樂壽氏 神州 衛南 廣東藥店

小兒良藥 樋屋奇應丸 一切幼兒雜症 奏効極爲顯著 造成健康體質 主治 疳積蟲癥、夜睡不寧、消化不良、吐奶綠便、食傷腹瀉、發熱炎症、急搐失氣、搐搦眩暈、天花紅疹、虛弱兒 ●各埠大藥房皆有出售● 大阪 樋屋製藥株式會社

婦女良藥 特樂齊眉湯 タラチメ湯 呻吟中的病弱婦女！全因爲不知道這種奇效的婦女科妙藥 大阪天滿橋 樋屋製藥株式會社

啓發肅清毒氛決意
拒毒座談會獲珍貴結論

三日爲百零二年前林文忠公焚燬拒毒紀念日、亦爲我國痛感暴英侵略壓迫之切、奮起反抗英帝國主義者、拯救中華民族於垂危的開始、當此紀念禁煙節之今日、更應堅定禁煙禁毒決心、剷除摧殘民族的毒魔、力促國民之覺悟、新民會青島市總會、以大東亞戰爭業已邁入決勝之階段、逢此六三紀念節、暴英勢力業已逐出東亞共榮圈外、亟應實澈林文忠公遺志、力起禁煙、以淸毒氛、爲研商禁煙方法、集思廣益、加强宣傳效率起見、特於三日下午三時、在該會會議室、召集各關係方面代表舉行拒毒座談會、參加者有禁煙局第二科鄧科長、中華基督教會會長王德潤、新聞報道界鄭嗇康、市立師範學校校長王錫弟、及其他關係機關代表多人被邀參加、會方面列席者黃事務部長以下各處科股長皆列席、準時開會、由事務部長致開會詞後、卽由滿科長司會開始懇談、首由禁煙局鄧科長發表青島禁煙當局年來禁煙施策與實況、次就如何始能喚發民衆對煙毒之覺悟、及對於屢戒屢吸之煙民應如何促其永遠戒除、如何始能杜絕毒品私運、及將本市土膏藥店之數量減少等問題、發揮懇談、對禁煙方案、得到多量之珍貴結論、直至五時餘始行散會云。

同胞速革新生活
與烟毒誓不兩立
喻副會長紀念談話

（北京中華電）新民會中央總會喻副會長、以三日爲林文忠公禁煙紀念日、特發表談話、以示紀念、茲錄談話大意如次：（圖爲喻副會長）

六月三日、是百零二年前、林文忠公禁煙焚毒發動抵制英人毒禍我國紀念日、現在逢此紀念日、一面回溯我國衰弱的禍根、而追懷先賢的遺烈、一面正視我國毒禍、迄今尚未肅淸的現實、使人不勝其感慨與憤恨、特述所懷、敬告國人、願共勗勉。

吾人知道、我國近百年來的歷史就是國族衰頹的歷史、我國國族衰頹的原因、英帝國主義的侵略實爲其禍首、英帝國主義侵略我國、用盡種種經濟侵略、政治侵略、文化侵略的手段、而大量輸入鴉片、以毒化我國族的侵略手段、實在是包括經濟、政治、文化種種侵略手段、而集其大成、鴉片輸入不但換取我大批金銀以去、不但害了鴉片戰爭之歸其毒害我國家、麻醉我人民、實已釀成國亡種滅的危機、直至百年而後的今日、我國煙毒爲禍、依然猖獗、固然這是我國政府之禁政未能夠徹底推行、人民戒於煙毒的迷夢、未能夠覺悟、但追溯禍源、吾人對於禍魁罪首的英人、實在無法諒解、吾人良心苟未泯滅、試問何能與英人兩立呢、吾人爲了要救這瀕於危亡的國家、已積極展開了新國民運動、以振奮國民精神、統一國民理念、革新國民生活、完成國民組織、就是吾人救國救民的目標、所謂對內實踐新國民運動、完成國民組織、以復興中華、對外奉行大亞洲主義、團結東亞民族、以保衛東亞、就是吾人建國興亞的口號、然而要救國、要救民、要建國、要興亞、都非有健全的國民不可、要求國民的健全、試問始終在黑暗煙霧氣圍之下、如何可得呢、是以願以此歷史紀念日爲契機、凡我同胞、已吸食者趕快覺悟戒除、未吸食者、切勿聰明自誤、有爲營利販賣者、趕快痛自懺悔、改換別業、務使煙毒淨絕於我國、一洗我國黑化毒窟的奇恥。

本會倡導的三淸運動、是新國民運動的基礎、而國民拒毒運動、尤是三淸運動的重心、因爲淸鄉淸政、往往爲客觀環境所限制、而淸毒運動、則全視吾人自愛的決心、間有不明運動本義者、每謂禁政只須嚴厲施行、便能禁止、運動云者總涉空汎、要知禁爲被動、拒爲主動、禁者容易中途中輟、難期徹底、被禁者愚昧無知、總想逃脫法網、凡我同胞、如果能深悔時艱、大澈大悟、知道煙毒爲害、與救亡圖存之不能兩立、振作精神、一變被動爲主動、自動的不種、不販、不吸、甚且進而拒種、拒運、拒販、拒吸、則將無待於法律的制裁、與政令的取締了、所謂振興國民精神、革新國民生活、正是此意、吾人嗣後要當鍥而不舍、再接再厲、與此煙毒、誓不兩立、甚望全國同胞一致奮起、積極努力云云。

下決心剷除烟毒
青市總會 熊宣傳處長廣播

三日爲拒毒紀念日、青島市總會熊宣傳處長於是日下午一時 分在廣播電台以「禁烟紀念日之意義」爲題、對市民廣播講演、茲將其要旨誌之如次：

六月三日又到了、紀念偉大的林文忠公的禁烟紀念日、關於林文忠公林則徐先生的故事、大家多半都知道得很淸楚、簡單的情形就是當距離現在一百零二年以前、英國人已經以東印度公司爲根據地、向中國大量地輸入鴉片烟、實行毒化中國人種的政策、在英國輸入鴉片以前中國根本沒有鴉片這個東西、中國人也不知道吸鴉片這件事、中國的國勢是很強盛的、國計是富足的、國民是健康的、英國人把鴉片輸入到中國來、美其名曰芙蓉膏、或者叫做長生膏、說是能治百病、因爲鴉片是强烈的麻醉劑、所以有病的人吸了之後、暫時可以減少痛苦、也就上了他的當、吸上了癮、從那時起、吸鴉片的人一天比一天多、中國的國勢漸漸衰弱、國計漸漸貧窮、國民之體漸漸變成了許多面黃肌瘦的大烟鬼、林文忠公見到了鴉片流毒的危險、看透了英國

侵略野心

就上表道光皇帝請求徹底禁絕鴉片、他上道光皇帝的表章裡、有這樣的話：「鴉片不禁、則百年之後、不惟無可籌之餉、且亦無可用之兵」、道光皇帝看見林文忠公說的痛切、也下了極大的禁烟決心、命林文忠公爲欽差大臣到廣東去査辦海口事務、林文忠公於是本着忠誠愛國的精神、負起肅淸烟毒的重大使命、和英國人嚴重交涉、在虎門焚燬鴉片二萬多箱、這是給予英國野心的一個極大的打擊、由是激起了近代史上有名的鴉片戰爭、當時因爲我國的武力比較落後、結果是英國的强權得了上手、訂立了南京條約、但是英國不顧國際道德、强制的向中國輸入鴉片、因而引起了那樣大的戰爭、已在歷史上留下一個最醜惡的事跡、這是無論英國人怎樣掩飾、也是

沒有用的

同時林文忠公爲國家爲民族的精神、更是永垂不朽的、我們在這裏紀念林文忠公、第一個應當反省的是由林文忠公禁烟到現在一百多年了、鴉片烟不但沒有禁絕、而且愈演愈烈、甚至我國的民族都要被鴉片毒陷到滅亡的程度了、就拿我們青島市區來說、登記的烟民就達六千人之多、和市區將近六十萬人口比較起來、一百人之中便有一個人抽大烟、這是就已經登記的來說、我們相信此外一定還有許多私自吸食鴉片未經登記的、這是我們應當猛省的、是現在正是到了林文忠公所說的「百年之後」、也正是中國的貧窮和國民的衰弱、到了林文忠公所說的「不但無可籌之餉、且亦無可用之兵」的地步了、最近數十年來、我們的禁烟法令也曾勵行過幾次、爲什麼始終不能制止鴉片的毒害、爲甚麼現在英美已經驅逐出了東亞、鴉片仍然生根在中國呢、這是値得我們再三反省的、我們知道鴉片和中國民族生活的關係、已經到了可怕的深度、無論鄉僻農村

通都大邑

幾乎都可以找到吸大烟的人、政府的法令無論怎樣的嚴厲施行、如果民衆不知道自動地拒毒、總是很難達到淸除的境域、何況在大東亞戰爭爆發以前、英美勢力橫行在我們國內、我們的政府根本沒有獨立自主的權力、處處受英美的牽制、所以徹底的禁烟政策、在那時是決不能做到的、但是、現在我們看一看東亞的情勢、英美侵略者陣營一天天地走向崩潰的路、至於我國國內、自國府還都以來、新中國的建設、正在突飛猛進、到了去年十月中國和盟邦日本的同盟條約締結、十一月東亞七國發表了大東亞共同宣言、這一切正是我們奮起自新的好機會、遵照中國民族病的療毒、正應當乘此時機一舉肅淸、我華北當局有鑑於此、曾於前年修正

禁烟法令

表示禁烟的決心、這是我們以十二萬分的熱情來擁護的、不過禁烟是自上而下的法令、能做到的、但是、現在我們看一看東亞的情勢、…… 一天天地走向崩潰的路、…… 逼迫烟民服從、我們爲着貫徹淸毒的理念、應當由民衆方面自發的拒毒、卽是、拒種、拒運、拒售、拒吸、這是自下而上的民衆運動、今天本人作廣播演講的意義、就在喚起「大家」的覺悟、再展開猛烈的拒毒運動、在本會所倡導的新國民運動中、拒毒運動乃是革新生活中的重要工作、吸着大烟絕對不能負起後方民衆的使命、所以在這到總決戰階段的今天、更應有最大的決心來剷除烟毒、來準備做新時代的新戰士、做個新東亞新中國的新國民云。

土膏店休業

禁烟紀念節之三日、青島全市土膏店爲示自肅自戒之精神、特停止營業一日、每家膏店門前貼有「今日公休、明日照常」之紅紙條、預料經此次紀念節之宣傳後、定可收預期之效果云。（圖爲膏店休業之情形）

小言
完成禁政加强戰力

三日爲先烈林文忠公禁烟紀念日、關係機關均分別擧行紀念儀式、藉以表彰林氏生前不可磨滅之豐功偉績。溯自惡英輸入鴉片以來、已百有餘年、當時我國政府雖洞悉惡英欲藉毒品毒害我國民之毒計、而勅令人員辦理芟除之策、奈惡英匪特置於不睬、反千方百計、並動用武力、以貫澈其欲滅亡中國之毒策、結果挑起驚世駭目之鴉片戰爭、我國因不能敵而不得不俯首與之訂立喪權辱國之南京條約、允許惡英輸入鴉片、並開闢五口以供其經濟侵略、此乃我國爲英美列强壓迫之開端、同時亦爲我國與歐美列强訂立不平等條約之先例、自是而後、我國民被騙而吸毒者日衆、漸成公開之毒、甚至有揚揚自得引以爲榮者、日久國民潛力斲喪不堪、志氣又消沉、國庫日見空虛、誠所謂國困民貧、而淪爲所謂東亞病夫、窮其始末、莫不爲煙毒之所害、是故鴉片之於中國乃百害而無一益、國民應當有所警惕、有以戒之、同時惡英國滅亡我國種族之毒計、更不可稍忘於心。

再者、百年以還國家政府對於禁政從未稍弛、尤以近數年來尤甚於昔、然終未克竟全功、成爲難治之痼、考其原因、不外民無自覺之覺悟、不能澈底協力國家政府之禁毒政策、且反背道而馳之故也。在此大東亞戰爭日趨苛烈、東亞民族奮起以赴之時、此等國民實不應再圖自身之享樂、貪陳煙塌、斷身喪譽、棄國運於不顧、而應認淸時代與環境、覺悟於衷、協力政府完成禁毒政策、俾可聯合東亞各國家民族、群起剷滅毒害東亞民族之英美、以達成百年來復仇之宿願。

軍政會民一體協力
剷除共匪收效果
張步雲部隊長來青對記者談

張步雲部隊長、此次因公來青、中記者昨特往訪、承對華北第二次新建設促進工作實施後之鄉區治安現狀、發表談話如次：自民國肇建三十餘年以來、因共匪之騷擾作亂、鄉區治安始終沉淪於不寧中、嗣後共匪更乘此次事變之際、擴展其勢力、爲抗戰障礙之一、不顧國情、不恤民意、破壞農村、生產、摧殘文化、思想、所經蹂躪之地區、莫不慘遭滿目、使今日之農村民衆感顚沛流離之困苦、不得安居樂業、更巧言令色、藉口愛國、搗救國公糧、救國公債、其橫徵暴斂、搜括民財之目的原爲實徹其私、使百姓們自動放棄產權、而逞其野蠻、以致農村破產、民衆流離、故今日下之共匪已成爲我國民唯一之敵也、年來政府鑒於此生產上之最大障礙、一日不除、治安一日不得安寧、生產亦不能確保、則難以完成參戰使命、曾再三致力剿共、同時展開軍事、政治之强力工作、在百折不撓之毅力下肅淸共匪、以鞏後方、更自華北第二次新建設促進工作實施後、爲積極增產上之最大障礙、剿共工作、極爲緊要、頃已於軍政會民一體同心協力下、使共匪趨向自行滅亡之途、已漸得把握民心、發揮農村民力之偉大效果、鄉區民衆均不受共匪蠱惑、農村生產既不流入敵區、則我方增產已得治本、同時共匪因感食糧缺乏、人心惶惶、形成日漸滅亡、我一貫剿共政策、大功告成、實爲完成參戰使命、完成大東亞戰爭勝利之先兆也。

廣東香港間
交易進展良好

（廣州中華電）本年度廣東香港間之交易協定、自本年三月間由廣東省政府與香港總督間正式簽訂以來、交易之進展成績、頗爲圓滑、計於四月份兩者間輸出入額、輸入廣東省者一百二十二萬八千七十四圓、輸入香港者爲三千三百四十萬七千三百七十六圓、輸出品主要爲蔬菜、製粉類、輸入爲鹽、魚、罐頭、藥材、煙草、紙類等、又廣東對澳門交易亦頗良好、計輸入廣東省爲四百一萬八千四百十七圓、輸入澳門者爲八十七萬四千八百六十一圓、與前月比較輸出漸增、頗堪注目云。

魯擧辦以粮代賦
召開試辦縣縣長會議

（濟南分社通訊）山東省政府、以當茲決戰體制下、鞏固後方兵站基地、確保食糧、達成責任供出數量、爲目前之急務、爲完成上項任務、特擧辦各縣以粮代賦、先辦福山、新泰、臨沂、聊城、鉅野、陽信、歷城、濟陽、泰安、益都、桓台、濰縣、高密、濟寧、滋陽等十五縣試辦、一日上午十時、在省府大禮堂召開以粮代賦試辦縣縣長會議、在唐省長親臨主持下、各廳處長及盟邦駐濟各機關長官、並福山等十五縣縣長及全省十道署財政科長及關係人員五十餘人、出席參加、如儀開會後、首由李財廳長致開會詞、對召開會議及以粮代賦之意義闡述極詳、繼由唐省長訓示、訓以各縣長推行代賦要政、在不病國不擾民兩大原則下、加倍努力、

「唐省長訓示」

今天召開以粮代賦試辦縣縣長會議、荷蒙連絡部長、總領事、及各關係方面諸位來賓蒞臨指導、不勝榮幸、各試辦縣縣長、暨各道財政科長、均遵令如期出席參加、又不勝欣慰。以粮代賦制度、爲決戰體制下、糧政合理化之重要施策、本年三月奉華北政務委員會令頒田賦納物辦法、當經酌擬試辦縣份、妥籌辦法、並加具意見、呈奉令准辦理在案、仰杜前在第八次道尹會議席上、關於此項納物辦法、曾經一度提示、本次會議、係一面對於施行規則、加以縝密的研討、一面因征期臨邇、對於將來的工作、進一步加强。當茲大東亞戰爭決勝在卽、中原捷報頻傳、吾人担負兵站基地任務、自應切實加强戰力、而確保食粮、達成責任供出數量、又關於防止通貨膨漲、減低物價升騰、此項納物辦法、與全面戰爭、有密切關係、吾人自應早夜圖維、以爲桑土綢繆之計、惟以粮代賦、在今日尙屬創舉、非常之原、人民所懼、將來試辦各縣、對於現粮繳納、應如何使其圓滿樂輸、收粮機關、應如何使其風淸弊絕、運送何以使其圓滑、報解何以使其迅速、於民生之安定、及戰時下國策之完成、亦均有莫大之關係、在不病國、不擾民兩大原則之下、務望加倍努力、如期征解、達到預定規程、同時對於現有小麥之收獲、亦須嚴密保護、以免有流入匪區之虞、以上所述、均屬犖犖大者、各道尹職任監司、各縣長身膺民社、對於此項代賦要政、均屬責無旁貸、願以充分熱意盡瘁精神、與盟邦軍官民及各關係方面、緊密提攜、領導民衆、一德一心、集結總力、負起當前責任、達成重大使命、大東亞戰爭之完遂、與全面和平之樹立、實所攸賴、仰杜願本衷誠、與在事官民、共相勗勉。

華中農產物
收買漸入軌道

（上海中華電）華中方面本年度農產物之收買、以春繭菜穰爲最早、刻已漸次步入軌道、以去年度事前付款所定購之大麥之收買、本年度特於中日各銀行共同出資、并由粉麥專業委員會掌管其事、目下關係者間刻正就其實施事宜進行協議、以俟獲得成案後、將於六月中旬前後卽可貸放資金、此外對小麥之收買、以亦粉麥專業爲中心、大體仍按去歲之辦法實施、粉麥專業委員會當年度收買之際、特置重點於形式之簡集化、限制委託商社之社數、顧及其質的選擇、且對收買價格之點亦擬使有相當伸縮性、由該委員會機構之健全、及本年度小麥收獲良好之情形等點觀之、該委員會本年度收買之成果實堪期待云。

尹局長赴京

青島市經濟局成立後、首任局長尹援一氏、爲向華北政務委員會報告成立經過、並請示今後經濟施策、特於二日偕食粮股長耿[illegible]先赴京云。

表彰發明考案者
華北車輛工廠四週紀念

當茲大東亞戰爭苛烈決戰之際、居於華北後方兵站基地之全民衆所負使命益加重大、華北車輛株式會社〇〇工廠、爲完遂戰爭、致力於生產工作、四年以來、收到良好之成績、該廠中日社員、抱定東亞一體之精神、於努力生產工作之際、更能細心研鑽、發明各項考案、使該廠各項工事急速進展、此種精神、雖爲一般從業人員之熱心努力所致、其重要原因、實係發表考案之中日人員苦心研究、作成考案品輔助工作所得力量也、此種考案品、供獻於大東亞戰爭者實匪淺鮮、昨（三日）日適逢該廠創立四週年紀念之日、該廠於舉行紀念儀式之中、並舉行中日模範及發明考案者表彰式、受表彰者中國社員竟較日籍社員爲多、因此中日一體完遂戰爭之精神已充份表現、紀念儀式於上午八時卅分在該廠事務所前隆重舉行、致力生產工作而受表彰之中日社員共計一零三名、發明考案一二七件、此次發明考案不但數目顯著增加、而作品上亦有長足之進步、於大東亞戰爭之完遂、頗堪期待也、此隆重之表彰式、於細雨濛濛中宣告閉幕云。

青市警戒大演習
「完成有事卽應態勢」
「成績良好治安鞏固」

青島市警察局爲謀全市區治安確保、除督飭各分局所加强防務配備員警梭巡或實施潛伏外、并飭台東滄口兩分局築成警戒線、市南海西兩局注視海上沿岸警戒、使本市水陸方面均有嚴密之防範、最近更組成武裝淸鄉隊、在台東滄口區民樂附近各村實施淸鄉工作、期根本肅淸、茲鑒於現在情形之需要及市區環境上之必要、特由該局詳細計劃在市區內實施警戒辦法、如遇某一地點發生事故、卽適用警戒檢査、特於一日上午十時擧行全市警戒大演習、同時有青島憲兵分隊分隊長、日領事館警察本署領事、市政府折下顧問、市警察局錢局長以下古家專員高警務科長等、出動巡視警戒演習情形、命令一下全市頓成緊張狀態、各警察員警防團員、均迅速出動、將各要路口完全遮斷、內部實施檢索工作、情形異常良好、至午十一時餘解除後、由憲兵分隊長講評認爲實施手段上頗爲良好、并指示今後應注意事項、今後本市治安、更加一層週密云。

防範宵小活動
警局規定警戒辦法

青島市警察局以本市治安經官警之努力維護得有相當之成績、茲因加强防禦、復由本市中日雙方協力修築濠民寨、刻已開始工作、復由台東分局築成警戒網、市南分局海西分局注視沿海治安、使全市治安防範周密穩如磐石、茲爲肅淸市區內部宵小澄淸地方計、特由該局詳細計劃警戒辦法、就地方情形在可疑地點實施警戒演習、由警察局高警務科長爲警防股長實地視察、隨時指導、嗣後如遇有事故發生、卽採取此項辦法、使宵小絕難脫網云。

利用指紋
展開科學搜查網

青市警察局負有保護人民生命財產之責、對於地方治安之維持、宵小竊犯之肅淸、不遺餘力、茲以社會畸形發展下、此種不良之竊、雖然全市官警之晝夜緝捕、及鐵桶之防範、而仍不免有竊盜等案件時時發生、該局除督飭所屬嚴加警戒、以資防範外、全市各分局在警察總局指導下、現已展開科學之搜查網、利用犯人遺留之指紋、而作爲破獲案件之線索、因此宵小竊犯已再難活動云。

教師責任極爲偉大
青江蘇路小學訪問記

教育爲國家的根本、要圖國家民族隆昌、一定要教育普及、普及教育的首要問題就是要養成從事教育事業的善良師資、因此國民政府明令規定六月六日爲教師節、足見政府注重教育、並且對於教育問題是在所不惜的積極提倡而殷殷關懷者、這無非是切盼國人一致努力、展開新教育運動、藉以樹立新國民精神、以達到新中國新東亞的目的而已。

教師節是快來到了、在南京報紙上曾看到一段消息是記載着中國青年模範團團本部、在今年的教師節時候特發動敬師運動、領導全地普遍推行、其敬師運動計劃、第一條就說明教育爲立國之基本、一國之興衰與師資之得失有關、戰後民生凋敝、教師努力從公、殊可欽佩、爲獎勵今後教師努力服務及恢復其社會地位、必須養成一般民衆尊敬教師之美德、以互助精神共謀教育之發展、所以才有敬師運動之發起、其第三條說明敬師運動在於精神物質兩方面並分經常及臨時二種、經常者不受時間之限制、臨時者及指敎師節一日、其第四條是說明敬師節的經常者分、一、慰勞團、二、普遍優待教員、三、教育工作人員合作社、四、教師互助會、五、教員子女貸學金、六、提高薪津年終加俸制度、七、組織改進研究會、臨時者分一、發行特刊或特輯、二、召開慶祝會或座談會茶話會、三、慰師義捐、四、免費遊覽、這種計劃已由中國青年模範團團本部、呈准新國民運動促進委員會、再由該會會同各有關機關。

通令全國普遍實行、這種計劃是很値得全國效行的、所以在今年教師節的當兒、爲了要爲人師表的人多得到一些安慰、爲人使一般民衆對於爲人師表的人要更加尊敬、所以教育當局在六月六日的教師節時候、也特別的有紀念的儀式表示、對本市的教師、歷年來循循善誘的辛苦表示敬意。當然所有的教師們在教師節這天也要感到特別的興奮、他們在教師節這天、將有一種很大的希望、有更偉大的感想、所以在教師節的時候、我們特別要訪問本市中小學校教師的代表各一位、來談一談關於他們任教師的心得、這樣可以提醒一般人、對於教師是會更進一層的敬重和愛戴。

教育是國家的根本、教育中以小學教育爲最重要、尤其是小學校教師的責任、是更比較重大、所以我們首先要訪問小學校的代表教師、於是連絡了江蘇路小學校劉文英（見圖）校長、劉校長就給介紹了在江蘇路小學校有十七年歷史的教師徐儷子先生、做了一次短時間的談話、徐儷子先生和劉校長兩人在江蘇路小學校是同樣的有着悠久的歷史、運校長創辦江蘇路小學校、整整二十年、劉校長最初是幫助運校長整理校務、後來運校長轉任女中、學功校長以後、就由劉校長來担負這小學校整個的責任、一個小學校的事宜、並不是簡單的、多少第二代國民是要由一個小學校中產生出來的、如果不是一個有能力的人才來長一校的事務、恐怕要感到相當困難的、劉校長有這種辦教育的才能、她能領導着婦女界的人來如此忠實的從事於教育事業、這是非常値得我們欽佩和敬仰的、尤其我們可以常常聽到一般人們對於本市各市立小學校的評論、總是要以江蘇路小學校的評論最佳、能博得這個好評論的原因、當然要是說劉校長辦事的認眞、和各位教員的熱心教育所得到好結果了。

兒童首倡者愛凱倫女士曾說過、二十世紀是兒童的世紀、當然、這更可以證明世界永遠是兒童的世界、現在的孩子們就是將來世界上的主人翁、未來的世界、就是要靠這般孩子們去推動的、那麼換句話說、當然是要靠着教師的努力、才可以使現在的孩子們成爲將來世界上的主人翁、教員的責任、該是多麼的大呢、尤其是在戰爭時期內、教育更是最重要的事、當初普法戰爭普魯士的勝利、和日俄戰爭日本的勝利、都把勝利的桑冠、加在小學教師的頭上、那麼我們相信將來大東亞戰爭的勝利的桑冠、也會要加上我們這些小學教員的頭上的、劉校長爲了這個原因、對於這神聖崇高的教育事業、是更要努力不懈了。（未完）

各防空貯水池
每星期應換水一次

青島市警察局以防空貯水池、原爲便利防空時期防止火災之用、乃近查本市各舖住戶門前防空貯水池、其乾涸者有之、其貯水久不更換者有之、現在天氣轉炎熱、所有防空貯水池自應滿貯淸水、並應於每星期更換一次、既無涸乾之弊、且免貯水汚臭、由孑孓而醸蚊虫、以保衛生而重防空、市警察局刻已令行所屬轉飭坊里長、隨時告知各舖住戶、切實遵照辦理云。

奠定華北教育基礎
教育行政會議圓滿閉幕

（北京中華電）華北第四次教育行政會議、於二日下午七時圓滿閉幕、連日於此會議席上、討論戰時教育之推進、教育制度之改進、亦卽如何確定新中國之教育方針、華北教育首腦各發卓見、熱誠會商教育之確立、新中國教育之基礎茲永奠定、本次教育會議議案共分七組、其重點不外三項、一、學制問題：溯自我國改行新教育制度以來、完全仿效他國、是以始終缺乏適宜之制度、本次經會議各委員提出議案、在慶暨討論達二小時之久、結果決由教部主政委會聘專家研究、希此後吾國之完善教育制度從此永立、二、女子教育問題：對於女子教育、各國人人各自所論、本次議席上亦詳加討論、均以予男子教育機會均等。三、關於戰時教育之推行：各地延聘專門人材竭力推行。此次會議歷經二日、爲期甚短、但其成果極爲偉大云。

都運代表團
六日離青赴津

參加第四屆華北交通體育大會青島代表團組織成後、現正猛烈訓練之中、該團一行定於六日乘車離青、七日抵津到會報到、十二日參加大會開幕典禮、十三日返回青市、所有團員均須注重團體精神、嚴守紀律、須以青島名譽爲前提、絕對不得輕舉妄動、隨時隨地注重公共衛生及個人道德、並須體念青市派遣代表之至意、努力合作、以完成青島代表之使命云。

魯省府制定
各校增產要綱

（濟南分社通訊）山東省政府、爲加强各級學校暑假增產、以期各校農作物、得到充分發育、藉以鼓勵增產、確立後方兵站基地使命、特參照前頒本省各級學校協力食糧增產實施辦法、制定山東省各級學校暑假增產實施要綱十五條、通令所屬、切實遵照辦理云。

法租界返還紀念
青市擧辦市民慶祝大會

青島市政府宣傳處、以六月五日爲天津法租界返還紀念日、爲對盟邦道義精神及法國當局賢明措施表示感謝並慶祝、特於紀念當日上午十時、在光陸大戲院擧行市民慶祝大會、除表演電影片外、並請保安隊金喜忱科長蒞講「闡述租界收回經過及盟邦道義措施並促進中日國民親善之要義」、又是日下午一時五十分、請市府會王正本兼任審事、在廣播電台講演、講題爲「租界設置之經過及其對華北之惡劣影響並收回後對華北之裨益」、非淺鮮云。

廣播節目

▲八、〇〇新聞重述▲八、一五修養講座▲八、四五新民體操▲九、〇〇新聞▲九、二〇廣播二重奏▲一一、三〇兒童時間▲一一、五八歌曲▲一二、〇〇報時娛樂節目▲一二、四〇保健體操▲一三、〇〇評書▲一三、五〇娛樂節目▲一四、三〇新聞▲一四、四五家庭時間▲一五、〇〇京劇淸唱▲一八、〇〇報時新聞▲一八、二〇兒童時間▲一八、四五預報晚節目▲一八、五〇一周大事述▲一九、二〇新民時間唱片▲一九、四〇演講[illegible]衆都要修身克己 華北剿共委員會常務委員榮臻▲二〇、〇〇新聞▲二〇、二〇京音大鼓▲二〇、四〇娛樂時間▲二一、〇〇室絃▲二一、三〇由天津電台轉播單人話劇鴉片毒▲二二、〇〇報時新聞及新聞解說（青）預報節目▲二二、三〇京劇

紫電青霜錄
王度廬 著

第一回　29

人世險三奇恩仇深還　風塵竄一劍生死艱辛

郭小姐這才點了點頭、又說：「只爲紀梅鵬來也是不成、你還得到河津縣去打聽打聽雲中俠、那個人會躥房越脊、武藝比誰都高！」李如江遲遲點頭說：「好好！我一定都去找、全去辦、快辦快回來、大約至遲到了八月節、他們必定全都來到。可是小姐啊！這件事若被崇家那邊的人知道、那就了不得啦！」郭小姐拿小手擦着眼淚搖頭、很堅決地說：「他若問我、我好向他去說。」小姐卻說：「我的乳名兒叫小芬、爸爸還沒給我起過正名字。」李如江點頭說：「這就是了、那麼我就走了！」他拱了拱手、轉身就走出大門、心中充滿着無限的悲哀慷慨之情、此時滿村的丁香花均已謝落、天氣悶熱、空中凝滯着不散的愁雲、走回到了南關、因爲華山上的杏子早已開過、現在的街上一點也沒有熱鬧的景象了、他尙未走到舖子的門首、忽然聽見身後發出了一陣急速的馬蹄之響、幸是他向旁邊緊避得快、不然就把他撞倒了、他扭頭去看、只見來了六七匹馬、馬上的人都是錦衣紈袴、個個都顯着神氣、其中一位……

（對我媽媽我哥哥、我都不說！……李如江望着這位出奇的小小姐、只見她穿着一身重孝、烏黑的小辮繫着白頭繩、說話有條有理、神態是既大方而且精明、簡直不像個年僅十二的女孩兒、李如江對之十分驚愛、原想說：你跟我一同往北京尋你那紀伯父或者是紀叔父吧？但又想：「她若是個男孩子還許能夠幫助我做點事。一個小姑娘、她的母親也不能夠就把她撒手呀？」遂就又勉强地笑着說：「小姐！你就在家等着吧、我把他們都找了來好了！只是你的哥哥名叫紀高、我已經知道了；小姐！你叫什麼名字呢？因爲我見了紀梅鵬的時候、……的人都是錦衣紈袴、個個都顯着做非凡、就像是死人白擡、打死人也白打的樣子、其中一位戴着瑪瑙頂兒的大草帽、穿的特別講究的人、就是那崇三少爺、也就是大家怕他、稱他爲「三太爺」的那個崇大學士的小兒子。另外還有他的內弟寶文慶、帶着幾個小廝。最後邊的一匹馬就是他家的護院人惡爺苗雄才、此人年紀不過三旬上下、一張紫色的大臉、長的是兇猥非常、穿方衣服跟他的主人一樣鮮豔。他們大概是到南郊馳馬玩耍去了、這時才回來、李如江心中是又恨又怕連看也不敢多看、這一群烈馬就「忽喇」地一聲由他的身旁馬鄰備着全份的新鞍、鞍上坐着過去了、

包百万之傳中以服用後之効果爲証明
京城　都藥房淋藥
全治者續出！非一時的流行之新藥亦非從來之白濁油効果偉大決不再發根治拔本的「都藥房淋藥」◎預防亦可使用　博得好評
特許責任製造本舖　合資會社　都藥房　京城府桑來町一ノ七　電本(二)七四八二番　天津旭街九四一　青島山東路一六一號
總販賣店　井上誠昌堂　電話2二一三五號（其他各藥房均有代售）

新老五淋白濁　藥到病除
年久淋病及婦人病冷症赤白帶下症內服此藥不出五六天斷然除根
急性淋病　一服止痛三天保好不得腸胃決無不良之反應以內服預防淋病者多數用此藥皆收奇効名符其實人人絕讚

東亞　卓絕之高級染色　青島　惠晃昌染織廠

福祿壽　今天公演　中聯公司巨片　歌衫情絲　主演　童芷苓　梅熹

狂想曲　3日起7日止　大洋劇場

獨ウファ特作　熱血工魂　全片附有中文說明　2日起9日止　青映東劇

塩野牌　五淋拿根片　尿路化膿症　最短期　化學治療劑　新舊淋疾　攝護腺炎　副睾丸炎　膝關節炎　20片　100片　塩野義製藥株式會社　青島出張所　青島肥天路一六七號

天喜堂　老婢調經丸　已婚未婚進服均宜　▲調經易孕　▲女科專藥　經理處　大昌號　中華藥房　天德藥房　建美藥房

專科花柳猴子　各種花柳及移他症短期全愈　四方路十五號　光瑞醫院

強腎素　遺精　陽萎

淋病　公利診療所　北京路六六號

修理鋼筆　出租小說　長期租看每月五元　河南路口天津路口　雲閣書店

三環白蘭地　高尙無比　遼東釀酒廠出品　東洋批發電2七五二三

腰酸冷症帶下　中將湯　津村順天堂

小兒良藥　專治蟲積食積等症

森天一　ATILIN

聞　訃告

肝精腸保命　方保健康　本外埠各大藥房均售　華北製藥廠出品

東邦電業　馬力專門修理　青島平天路三〇四號　電話(二)六八七六號
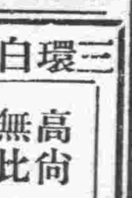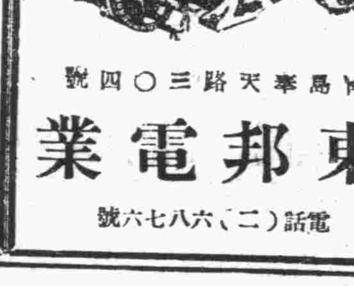
戒煙　復康丹　聖藥